进出口额及增幅均创历史同期最好水平

大连前两个月进出口增幅位列副省级城市第一

本报讯 记者吕丽报道 记者3月21日从大连市商务局获悉,据大连海关初步统计,大连市前两个月进出口763.7亿元,同比增长25.5%,增幅高于全国26.7个百分点、高于全省19.3个百分点。其中,出口379亿元,同比增长28.9%;进口384.7亿元,同比增长22.4%。进出口额在15个副省级城市中排名第9位,较去年同期上升1位;进出口增幅在15个副省级城市中排名第1位,上升14位。进出口额及增幅均创历史同期最好水平。

2025年,大连市转口贸易比重提升显著。前两个月,大连市保税转口贸易实现进出口额202亿元,同比增长189.4%,占比26.5%,比去年同期提高14.1个百分点。一般贸易进出口387.2亿元,增长0.6%,占比50.7%,比去年同期下降12个百分点。加工贸易进出口167.5亿元,增长12.7%,占比21.9%,比去年同期下降2.4个百分点。

国有企业涨幅高于全市水平。前两个月,国有企业进出口82.1亿元,增长58%,占比10.8%,比去年同期提高2.3个百分点;外资企业进出口254.1亿元,增长32.6%,占比33.3%,比去年同期提高2个百分点;全市民营企业进出口424.6亿元,增长17.6%,占比55.6%。

前两个月,船舶和原油拉高大连市外贸出口增长25.8个百分点。其中船舶出口48.9亿元,增长212.3%,占大连市外贸出口总值的12.9%。保税期货原油快速发展,共出口保税原油41.1亿元,去年同期无出口记录。

前两个月,原油进口191.6亿元,增长43.3%。飞机进口10.2亿元,去年同期无进口记录。这两大商品合计拉高大连市外贸进口增长21.6个百分点。

新兴市场保持强劲势头。前两个月,大连市对马来西亚进出口强劲增长,进出口实现90.6亿元,同比增长265.6%,马来西亚成为大连市第二大贸易伙伴。传统市场方面,对日本进出口114.8亿元,增长4.9%;对美国进出口55亿元,增长41.1%。

2025年第一季度急需紧缺技能类职业(工种)目录发布

营销员岗位需求旺 制造业工种上榜多

本报讯 记者徐铁英报道 今年一季度,各行业的招聘需求迅速升温,哪些行业招聘需求大?哪些职位招聘人数多?通过我省发布的"急需紧缺技能人才需求目录"梳理发现,营销员排名"霸榜",制造业工种需求量攀升明显。

为增强职业技能培训的针对性,促进技能人才培养紧贴经济社会发展需求,近日,省人力资源社会保障厅、省财政厅结合全省人力资源市场季度供求,共同编制《辽宁省2025年第一季度急需紧缺技能类职业(工种)目录》。数据显示,今年一季度,急需紧缺技能类职业(工种)排前十名的分别为营销员、保洁员、焊工、保安员、工程机械维修工、商品营业员、快递员、电工、铆工、中式烹调师,排在第一位的营销员需求量达到10444名,从去年同期排名的第6位跃升到今年的第1位。

"一季度,企业用人需求从营销员到总监等15个岗位需要招人,其中营销员岗位需求最多,计划招聘15人至20人左右。"辽宁柏慧燕都食品有限公司人力资源部副部长敖冉介绍,营销员作为企业的重要组成部分,具有沟通客户、推动企业发展的功能,是当前大多数行业急需的人才,特别是对具备市场分析、明晰商品定位的营销员需求最大。

随着我省加快建设4个万亿级产业基地、22个重点产业集群,特别是一季度重点项目集中开工,与项目建设、企业生产相关的焊工、工程机械维修工、电工、铆工这些制造业技能岗位的需求排名都进入了前十。

受电商发展对物流的带动,与去年同期相比,快递员岗位需求排名从第9名上升到今年的第7名。对此,京东快递朝阳市双塔区分公司营业部经理徐存久介绍,他所在的营业部计划招聘快递员10人、快件揽收员5人,招聘周期为半年左右,有没有经验都可以入职,入职后有师傅带教熟悉业务,入职3个月后可以转正,转正后提供本地的五险一金。"快递从业者比较辛苦,年轻人从业意愿不足,是出现用工缺口的原因。"徐存久说。

省人力资源社会保障厅相关负责人介绍,此次目录公布后,各地将结合实际,动态调整本地的培训项目目录、培训和评价机构目录,引导技能培训与评价同步提质扩容,加大工作力度培养市场和企业急需的技能人才,满足经济社会发展技能要素需求。

景 每日一 JING

高空架线

3月18日,盘锦辽滨500千伏变电站首个220千伏送出工程迎来关键节点——线路架设工作全面启动,标志着工程进入冲刺期,为今年9月竣工目标奠定基础。辽滨500千伏变电站是盘锦第二座500千伏变电站,也是支撑盘锦石化及精细化工产业基地的重要电源枢纽。

崔 鹏 本报记者 刘永安 文
图片由受访者提供

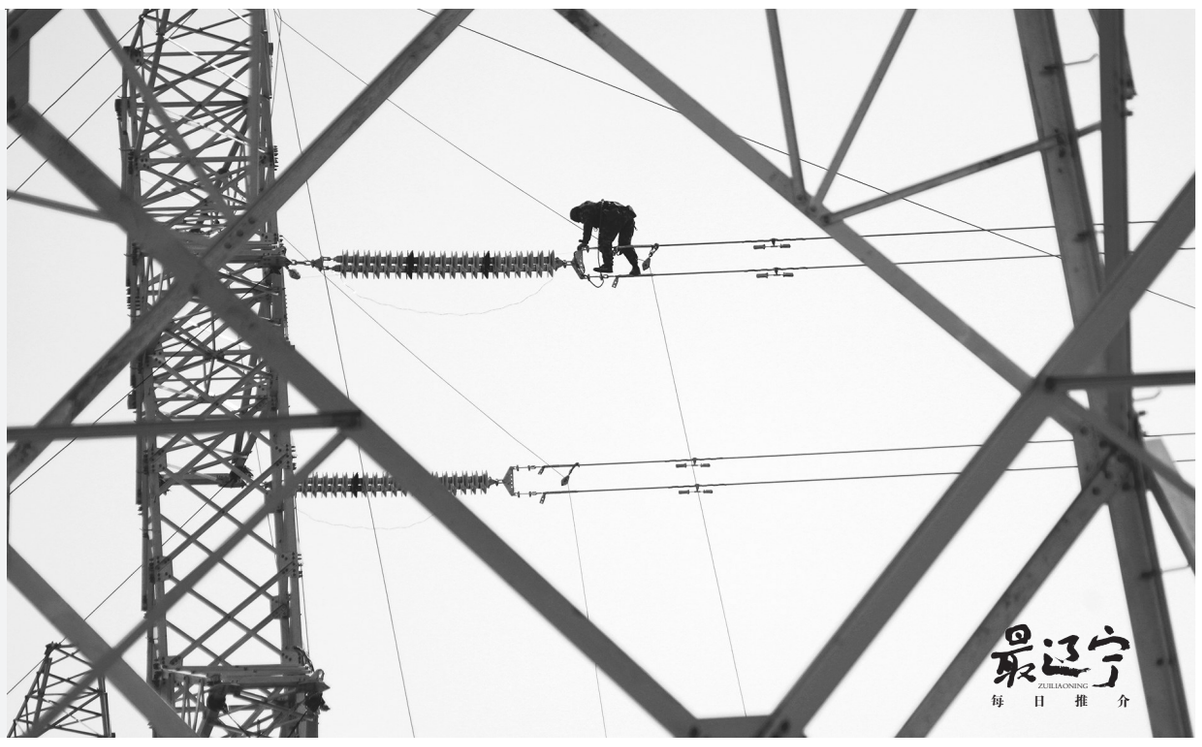

8所高校与各市建立联合培养协作机制

我省加快推动社会工作人才队伍建设

本报讯 记者刘乐报道 3月17日至21日,辽宁省2025年度社会工作人才交流示范系列活动先后在大连、沈阳、锦州和阜新4个城市启动。活动以"深挖政策理论'富矿',搭建'兴辽'专业社工平台,打造社会工作专业人员集聚高地"为主题,旨在积极探寻新时代社会工作人才队伍建设的路径方法与实践模式,与志愿服务深度融合,更好融入基层治理,助力新兴领域党的建设,进一步推动辽宁社会工作人才高质量发展。

社会工作专业人才是提高基层治理社会化、专业化水平的重要力量,是国家人才发展规划确定的党的六支主体人才队伍之一。截至今年3月,全省社会工作专业人才总数约4.2万人,持社会工作者职业资格证书人员占比约74%,他们在社区治理、社会福利、社会救助等领域发挥着重要作用。

活动中,全省开设社会工作专业的8所高校与各市建立了社会工作人才联合培养协作机制,广大社会服务机构纷纷下沉社区,共同推进"专业社工+志愿服务"试点社区建设。大连市委社会工作部与大连理工大学签约共建"国家智能社会治理实验基地(大连)",省内高等院校、党校、干部学院等专家代表围绕怎样"培养"和"留住"社会工作人才等主题进行座谈交流。沈阳市委社会工作部与辽宁大学等5所院校签订了《社会工作人才培养战略协议》,东北国际医院、华润万象生活物业、沈阳市志愿服务联合会等7家单位挂牌首批"社会工作人才实践基地",建立起"理论学习、教育培训、从业实践"一体化人才培养机制。锦州市基层干部、社会工作师、高校教师、志愿服务队队长等代表进行座谈交流,共话社会工作者职业资格考情与备考策略。阜新市委社会工作部与辽宁工程技术大学公共管理与法学院签订合作框架协议,共建阜新市社会工作人才实践实训基地。目前,省、市、县、乡、社区5级"政、校、社"协同育人格局已初步形成。

据悉,2025年全国社会工作者职业资格考试报名将于3月24日结束。省委社会工作部将持续加大社会工作者职业资格考试报考力度,加快推动社会工作专业人才队伍建设,积极推动社会工作专业人才在提升基层治理效能、增进民生福祉中展现新担当新作为。

共促创新资源深度融合 携手培育壮大新质生产力 为奋力谱写中国式现代化辽宁篇章聚势蓄能

(上接第一版)他说,中国科学院一直高度重视与辽宁的科技合作,双方的合作是"国家智库"与"振兴实践"的深度融合,是"院士担当"与"辽宁情怀"的相互成就。我们将更好发挥院士作用服务地方发展,继续巩固人才基础,聚焦关键问题,推动开放协同,汇聚更多战略科学家服务辽宁,为辽宁改革振兴提供更多咨询支撑,助力辽宁加快科技强省建设、奋力实现全面振兴新突破。

中国科学院相关部门负责同志,省领导王健、张立林、蒋天宝、许光文、王利波、卢柯、刘中民出席会议。

省政协机关全面从严治党暨党风廉政建设工作会议召开

(上接第一版)深刻领悟习近平总书记关于以全面从严治党新成效为推进中国式现代化提供坚强保障的重要部署,坚持用改革精神和严的标准管党治党。

周波要求,要认真贯彻落实党中央决策部署及省委工作要求,以全面从严治党新成效为服务省政协高质量履职、助推三年行动决战决胜提供坚强保障。深化政治机关建设,深刻领悟"两个确立"的决定性意义,坚决做到"两个维护"。巩固党纪学习教育成果,推动纪律建设走深走实。扎实开展深入贯彻中央八项规定精神学习教育,持之以恒加强作风建设。强化源头治理,有效防范化解廉洁风险。省政协各级党组织要压实主体责任,机关纪委要不断强化监督责任,以压力层层传导推动管党治党政治责任落实落地。

省政协副主席王明玉、姜军、温雪琼、楚天运出席会议。

努力让老百姓的消费底气更足

(上接第一版)

让老百姓放心消费,还要让老百姓的消费信心强起来。针对人们反映突出的养老育儿"隐形负担"、假冒伪劣"品质焦虑"等问题,行动方案精准施策,保障休息休假权益、研究建立育儿补贴制度、实施优化消费环境三年行动等多点发力,着力减少百姓消费的后顾之忧。

政策给力,贵在落实。当前,各地各部门正抓紧出台配套政策,因地制宜探索务实举措。以钉钉子精神抓好落实,用绣花功夫解决实际问题,将让政策红利更好地转化为街头巷尾的烟火气、百姓生活的幸福感。

(新华社北京3月21日电)

乌兹别克斯坦布哈拉州政府代表团访问辽宁

本报讯 记者徐铁英报道 3月20日至21日,乌兹别克斯坦布哈拉州副州长阿萨多夫率代表团访问辽宁。访问期间,双方共同签署两省州建立友好省州关系意向书,举办中国辽宁省·乌兹别克斯坦布哈拉州投资贸易暨"辽商百团出海"对接会。

3月21日,举行了辽宁省与布哈拉州建立友好省州关系意向书签字仪式。布哈拉州历史底蕴深厚,自然资源丰富,是乌兹别克斯坦重要的工农业基地,辽宁省与布哈拉州产业互补性强,合作潜力巨大。阿萨多夫表示,辽宁是中国重要的工业基地,区位优势明显、产业体系完备,布哈拉州拥有丰富的农业、矿产等资源,希望双方加大产业和企业间合作,持续深化人文领域交流,为乌中传统友谊不断加强作出新贡献。

3月21日,中国辽宁省·乌兹别克斯坦布哈拉州投资贸易暨"辽商百团出海"对接会在沈阳举办,阿萨多夫出席会议并致辞。辽宁省、布哈拉州相关部门、地市及企业代表作推介发言,中乌双方企业代表200余人参会,双方交流经验,积极互动,并进行分组洽谈对接活动。

副省长单义,省政协副主席、省工商联主席楚天运出席相关活动。

"辽宁三折消费月"活动启动

本报讯 记者董翰博报道 3月21日,以"美好生活 乐购辽宁"为主题的"辽宁三折消费月"启动仪式在沈阳市举行。"三折消费月"活动将持续一个月,坚持商家自愿参与原则,推出一批促消费活动,覆盖零售、餐饮、旅游、文化、体育等多领域。

此次活动由省商务厅、沈阳市政府主办。启动仪式上,省商务厅发布"辽宁三折消费月"活动方案。省消费者协会、药品流通行业协会、数字新零售行业协会、房地产行业协会、餐饮烹饪行业协会、酒类流通协会负责人代表共同发出"放心消费在辽宁"倡议,号召3000余家会员单位携手努力,营造诚信、公平、便捷、安全的消费环境。2008年北京奥运会自由式摔跤女子72公斤级冠军王娇现场推介辽宁好品好物。

活动期间,中兴商业、大商集团等我省重点企业代表将汇集众多国内外知名品牌低折扣商品,开展一系列促消费活动。各市将组织本地行业协会、各类企业开展各类促消费活动,让利消费者。

副省长单义出席活动。

"党政领导与院士专家座谈会"辽宁调研启动

本报讯 记者王笑梅报道 3月21日,辽宁省党政领导与院士专家座谈会调研启动会在沈阳召开。10个调研组将分批次深入我省有关地区、相关部门单位、科研院所、企业及基层一线开展调研,为计划于7月召开的辽宁省党政领导与院士专家座谈会形成高质量调研成果,为推动辽宁重点产业高质量发展建言献策。

"党政领导与院士专家座谈会"是中国科协服务科学决策的重要品牌,是深入学习贯彻习近平总书记在辽宁考察时的重要讲话和重要指示精神,助力辽宁重点产业振兴、加快形成新质生产力、推动高质量发展的高端智库调研活动。

聚焦辽宁低空经济产业、海洋产业、特钢产业、菱镁产业、石化产业、农业种质资源、传统制造业高端化智能化绿色化发展、畜牧业高质量发展、辽东绿色经济区生态产业高质量发展、人工智能赋能辽宁文化产业高质量发展10个领域,中国航空学会等10个全国学会组成调研组,并对调研组的专家组成、调研需求及调研计划作出安排。省发展改革委、省工业和信息化厅、省科技厅、省农业农村厅、省林草局、省农科院6个牵头单位在会上介绍了课题所涉及领域的工作基础、发展规划、问题需求及调研建议。

沈阳药科大学康缘现代北药研究院揭牌

本报讯 记者王敏娜报道 3月21日,沈阳药科大学康缘现代北药研究院揭牌仪式在沈阳举行,标志着沈阳药科大学和康缘药业产学研合作迈入了一个崭新的阶段。

北药研究院由沈阳药科大学和康缘药业共同投资建设。双方希望通过校企合作、产教融合,构建高水平科技创新平台,组建具有核心竞争力的科技创新团队,建立产学研协同育人模式,突破从基础研究、科技攻关到产业化全链条关键核心技术,研发具有自主知识产权的科技创新成果,成果将全部在辽转移转化,促进东北道地药材加工现代化与产业化,助推辽宁重点产业集群高质量发展和中医药强省建设。

辽宁省交通高等专科学校原校长王彤严重职务违法被开除公职

本报讯 记者王坤报道 日前,经省委批准,省监委对辽宁省交通高等专科学校原校长王彤严重职务违法问题进行了立案调查。

经查,王彤丧失理想信念,背弃初心使命,无视中央八项规定精神,违规收受礼品礼金、消费卡,接受可能影响公正执行公务的宴请;违反组织原则,在干部选拔任用、职工录用工作中为他人谋取利益;违规同意下属单位套取资金发放津补贴;违规核销费用;纪法底线失守,利用职务上的便利以及职权或者地位形成的便利条件,为他人在职务晋升、项目承揽等方面谋取利益,非法收受巨额财物。

王彤严重违反组织要求、廉洁要求、工作要求,构成严重职务违法并涉嫌受贿犯罪,且在党的十八大后不收敛、不收手,性质严重,影响恶劣,应予严肃处理。依据《中华人民共和国监察法》《中华人民共和国公职人员政务处分法》等有关规定,经省纪委常委会会议研究并报省委批准,由省监委给予王彤开除公职处分;没收其违法所得;将其涉嫌犯罪问题移送检察机关依法审查起诉,所涉财物一并移送。

省粮食发展集团有限责任公司原党委常委、董事、副总经理曲天斌严重违纪违法被开除党籍

本报讯 记者王坤报道 日前,经省委批准,省纪委监委对省粮食发展集团有限责任公司原党委常委、董事、副总经理曲天斌严重违纪违法问题进行了立案审查调查。

经查,曲天斌丧失理想信念,背弃初心使命,对党不忠诚不老实,与他人串供,对抗组织审查;无视中央八项规定精神,违规收受礼金;违反组织原则,不按规定报告个人有关事项,在干部选拔任用工作中为他人谋取利益;违规持有下属公司股份并获利;纪法底线失守,利用职务上的便利,为他人在股权转让、职务晋升等方面谋取利益,非法收受巨额财物;利用职务上的便利,挪用公款归个人使用,数额巨大,进行营利活动;徇私舞弊将国有资产低价出售,致使国家利益遭受特别重大损失。

曲天斌严重违反党的政治纪律、组织纪律、廉洁纪律、工作纪律,构成严重职务违法并涉嫌受贿犯罪、挪用公款犯罪、徇私舞弊低价出售公司资产犯罪,且在党的十八大后不收敛、不收手,性质严重,影响恶劣,应予严肃处理。依据《中国共产党纪律处分条例》《中华人民共和国监察法》《中华人民共和国公职人员政务处分法》等有关规定,经省纪委常委会会议研究并报省委批准,决定给予曲天斌开除党籍处分;按规定取消其享受的待遇;收缴其违纪违法所得;将其涉嫌犯罪问题移送检察机关依法审查起诉,所涉财物一并移送。