吉林等4省省委主要负责同志职务调整

日前,中共中央决定:景俊海同志任吉林省委书记,巴音朝鲁同志不再担任吉林省委书记、常委、委员职务;许达哲同志任湖南省委书记,杜家毫同志不再担任湖南省委书记、常委、委员职务;谌贻琴同志任贵州省委书记,孙志刚同志不再担任贵州省委书记、常委、委员职务;阮成发同志任云南省委书记,陈豪同志不再担任云南省委书记、常委、委员职务。 **据新华社**

553件国宝书籍咋保存?住在樟木盒里 防潮防光防虫

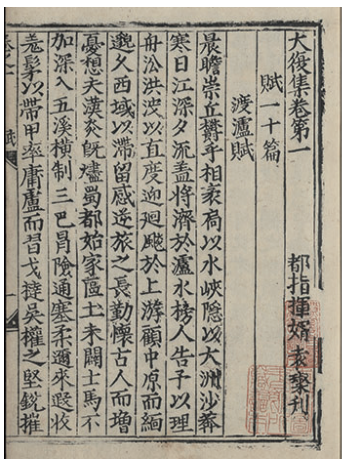

大复集三十七卷明嘉靖三十四年(1555)袁璨刻本辽宁省图书馆藏。 辽宁省图书馆供图

在我省有这样一批国宝,它们不能被风吹日晒,并且是保存在恒温恒湿环境中,有专门的函套保护后,放入可防虫的樟木盒子里。

这些就是国宝古籍,日前,文化和旅游部公布了第六批《国家珍贵古籍名录》名单,我省有9部珍贵古籍入选。目前,这类国宝级古籍我省共有553件。

恒温恒湿、防紫外线 国宝书籍这样保护

辽宁省图书馆古籍文献中心主任刘冰介绍,对于这些国宝级古籍的保护,主要是恒温恒湿,并防紫外线。"这些古籍书有专门的函套保护后,放入可防虫的樟木盒子里,再放入封闭的书架中。而保存古籍的房间也是封闭的库房环境,以更好地保证恒温恒湿的状态。同时,房间内的灯具也要注意防紫外线。"

2019年辽宁省古籍保护中心组织了全省9家单位和一位私人收藏家的313部古籍进行了申报,最终9部古籍入选六批《国家珍贵古籍名录》。

我省此次入选的古籍中,辽宁省图书馆有4部,分别是元刻本、明嘉靖刻本和清抄本。省古籍保护中心发现并帮助推荐申报的沈阳市慈恩寺3部佛经入选,包括明清大藏经各一部。此外,大连图书馆、辽宁大学图书馆也各有1部藏品入选。

我省已有553部古籍入选国家名录

自2007年中华古籍保护计划启动实施以来,先后评选并公布了6批《国家珍贵古籍名录》,累计收录古籍13026部;命名了6批共203家"全国古籍重点保护单位"。其中,我省共有553部珍贵古籍入选。

我省收藏的古籍经史子集齐备,在全国各省中居于前列。辽宁省图书馆、大连图书馆、沈阳市图书馆、辽宁大学图书馆、辽宁省博物馆、辽宁省档案馆、旅顺博物馆、沈阳师范大学图书馆、沈阳市慈恩寺先后荣膺"全国古籍重点保护单位"称号。

辽沈晚报记者 朱柏玲

辽宁省入选第六批《国家珍贵古籍名录》古籍目录

一、元刻本:1部

1.00086 五代史记七十四卷(宋)欧阳修撰(宋)徐无党注元宗文书院刻明修本(卷一至三、六至七、九、二十六至二十九、四十八至五十一、五十六至五十七、五十九至六十一配清抄本)存七十一卷(一至七十一) 辽宁省图书馆

二、明清版:7部

1.00315 天府广纪四十四卷 (清)孙承泽撰 清初抄本 辽宁省图书馆

2.00485 傅忠肃公文集三卷 (宋)傅察撰 清彭元瑞知圣道斋抄本 辽宁省图书馆

3.00540 大复集三十七卷 (明)何景明撰 明嘉靖三十四年(1555)袁璨刻本 辽宁省图书馆

4.00442 永乐北藏六千三百六十一卷续藏四百十卷 明永乐十九年至正统五年(1421-1440)刻万历十二年(1584)续刻本 沈阳市慈恩寺

5.00443 乾隆版大藏经七千一百六十七卷 清雍正十一年至乾隆三年(1733-1738)刻本 沈阳市慈恩寺

6.00243 历代臣鉴三十七卷 (明)宣宗朱瞻基撰 明宣德元年(1426)内府刻本 辽宁大学图书馆

7.00379 新刊地理纂要七卷 (明)吴天洪辑 明吴国俊刻本 大连图书馆

三、少数民族古籍1部

1.00740 御制满汉蒙古西番合璧大藏全咒 (清)章嘉·若必多吉译校 满汉蒙藏 清乾隆三十八年(1773)刻本 沈阳市慈恩寺

专家学者齐聚沈大 畅谈辽跨境电商发展

本报讯 辽沈晚报记者胡月梅报道 昨日,2020年辽宁省社会科学学术活动年会主题活动"辽宁跨境电商发展形势分析与对策研究"学术报告会在沈阳大学举行。

本次学术报告会依托沈阳大学建设的辽宁省电商产业发展研究基地举办,旨在围绕辽宁跨境电商产业的新趋势、新业态,探讨产业转型升级的新动能、新机遇,分享提升辽宁跨境电商发展,助力全省开放型经济突破瓶颈、激发活力、转型发展的新思路、新方案。

皇姑区两座城市书房接待超万人次

本报讯 辽沈晚报记者朱柏玲报道 今年,皇姑区打造的两座城市书房陆续面向市民开放,目前已经累计接待超万人次。

这座政府寻求社会化资本运作的城市书房,面积500平方米,藏书3000余册,集文化传播、阅读体验、文创沙龙等功能于一体。

沈阳市营口企业商会成立

"营心向海 沈水同舟",2020年11月20日,沈阳市营口企业商会成立大会暨首届营口特色产品推介会在辽宁友谊宾馆召开。大会由沈阳市营口企业商会、辽宁省农业发展服务中心主办,相关领导、知名专家学者、商会会员单位等共400余人出席了本次大会。商会现拥有89家会员单位,选举产生了29个理事单位和3名监事。

辽沈晚报记者 隋冠卓

朝阳地标性旧址明年建俩公园增"绿肺"

近几天,经过朝阳市委和市政府办公旧址的市民发现,院里的建筑物正在拆除,办公楼、食堂、车库等都在陆续变成记忆,朝阳几代人的地标性回忆落幕,很多市民恋恋不舍!

原朝阳市委和市政府办公大楼建于上个世纪,已经有几十年的历史。很多楼房已经成为险房,继续使用存在很多安全隐患。今年10月,朝阳市委、市政府搬迁至朝阳经济技术开发区燕都商务大厦办公。原朝阳市委、市政府地处朝阳最繁华的商业中心,寸土寸金的地段,市委、市政府搬走了,旧址拆除后,这两处要建什么?

"建两个城市公园",正在施工的朝阳环境集团的工作人员介绍,"到时候,咱朝阳人又多了两处休闲、娱乐、健身的好地方。"

房地产人士说:建公园经济损失几个亿

在采访中,一位从事房地产的人士惋惜地称,几年前,朝阳市委、市政府准备搬迁时,这两个地段就已被两个房地产开发商买下。如今,市里又把这两处从开发商手中买了回来,不再搞任何开发,而是建公园。这位不愿透露姓名的人士分析,建公园所在地段是朝阳中心的中心,说其寸土寸金毫不为过,要是在上面开发房产,可以说是朝阳当之无愧的城市地标,"经济损失几个亿,这对于财政十分困难的朝阳来说,意味着什么,大家心里都明白!"

政府说:只拆不建 透绿变靓

放弃巨大的经济利益,建造两处城市公园,值得吗?是什么原因促成这样的决定?

负责拆除及公园建设的朝阳环境集团总经理夏志国介绍,朝阳50多万人口的主城区内,尽管这两年在周边建了一些公园,但在城市中心区,可供市民休闲的公园只有人民公园,面积还不大。多年来市民一直呼吁增加绿地、改善人居环境,现在在城市最中心增加这两座公园,无异于在城市中央新增了两个"绿肺",空间通透了,周围的人居环境也会得到改善,这些都是不能用经济价值来衡量的,"为市民增加活动空间,为城市添加靓点,提升城市形象,还绿于民,还景于城",市委、市政府正是基于这些因素,才做出了这样一个大胆的决定。

施工单位说:我们一定会把好事办好

根据朝阳市委、市政府"还绿于民"的工作部署,由朝阳环境集团负责拆除及公园建设工作。16日、17日,环境集团正式对原市委、市政府大院进行拆除。

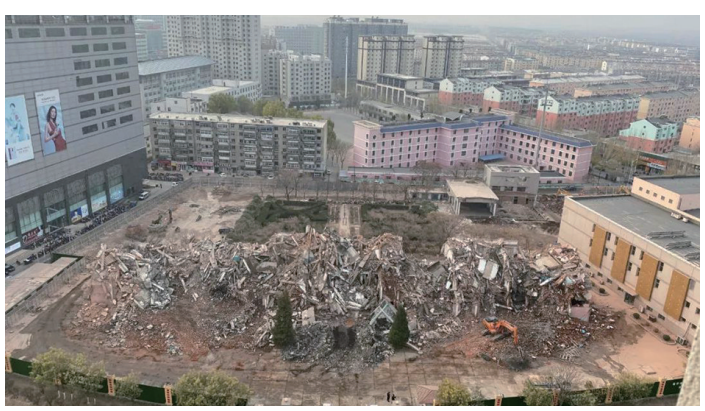

原朝阳市委大院拆除中,这里明年将出现一座城市公园。 朝阳环境集团供图

现已完成原市委大院的拆除及周围的围挡设置。环境集团本着不影响百姓生活及妨碍交通的原则,白天施工、夜晚清渣,同时使用雾化车、水车等对施工现场进行降尘,派驻安保人员协同保卫人员进行监管,确保施工现场安全。

为了不影响周边百姓的娱乐和休闲,集团对原市政府大院分步设置围挡,现已完成大院围挡设置,下一步将进行围挡的绿植贴装工作,待院内拆除工作结束后再对全部游园进行围挡。明年天气适合动工时,开始对两座公园进行建设。

市民说:希望这样的公园越来越多

在高楼大厦和钢筋水泥丛林中,明年将会出现两座绿意盎然的公园,市民们惊喜不已,纷纷拍手叫好。在采访中,不少市民说:"希望今后这样的公园越来越多,我们生活的环境越来越美好"。

辽沈晚报特派朝阳记者 张辉

全省14城市今明两天天气

城市	日期	天气现象	气温(℃)
沈阳	今日	多云	1~-11
	明日	晴	-2~-13

沈阳今日空气质量预报	
空气质量指数	60-90
空气质量级别	良
首要污染物	PM10

城市	日期	天气现象	气温(℃)
大连	今日	多云	5~0
	明日	晴	5~0
鞍山	今日	多云	0~-7
	明日	晴	-1~-6
抚顺	今日	阵雪	3~-9
	明日	晴	-2~-12
本溪	今日	多云	1~-9
	明日	晴	-2~-12
丹东	今日	多云	5~-3
	明日	晴	3~-8
锦州	今日	阵雪转多云	1~-7
	明日	晴	0~-8
营口	今日	多云	1~-5
	明日	晴	16~-7
阜新	今日	阵雪转晴	-1~-13
	明日	晴	0~-12
辽阳	今日	多云	0~-9
	明日	晴	-1~-11
铁岭	今日	阵雪转多云	0~-11
	明日	晴	-2~-12
朝阳	今日	小雪转晴	1~-11
	明日	晴	0~-11
盘锦	今日	多云	0~-7
	明日	晴	-1~-8
葫芦岛	今日	小雪转多云	1~-7
	明日	晴	2~-9

气象数据来源:中国天气网 中国天气 www.weather.com.cn