产经视线 SHIXIAN

兴产业补短板 扶上马送一程

我省助力17个重点帮扶县加速“赶上来”

本报记者 胡海林

“要不是大伙儿帮我找销路,这瓜恐怕得烂在地里。”连日来,阜新蒙古族自治县于寺镇桂林村脱贫户黄健感慨不已。

大棚香瓜是黄健一家的主要收入来源,本应在3月上市,却因新冠肺炎疫情影响,面临采购商进不来村、瓜卖不出去的窘境。镇、村领导得知情况后,纷纷当起推销员,积极挖掘镇内商户和个人的消费需求,帮老黄解了难题。

在实施乡村振兴战略的新征程上,既要守住黄健这样个体脱贫户不返贫的底线,又要聚焦聚力基础薄弱脱贫县,坚持“扶上马送一程”,持续缩短区域经济发展差距。在此背景下,我省确定了康平县、建平县、建昌县等17个乡村振兴重点帮扶县,并出台系列帮扶政策,旨在促进这些地区的发展水平明显提高。

一年来,我省坚持“兴产业、稳就业、强兜底”,向17个帮扶县加大政策、资金等支持力度,取得了明显成效。

集中力量缩小发展差距

2021年是巩固拓展脱贫攻坚成果同乡村振兴有效衔接的起步之年。对于刚刚摆脱贫困的地区和群众来说,不仅面临巩固现有成果的压力,而且面临发展基础薄弱的现实。

基于这种现状,我省按照“四个不摘”的要求,统筹考虑贫困人口规模、返贫风险、基础设施和公共服务条件等因素,最终确定17个县为乡村振兴重点帮扶县,旨在集中力量补短板、帮发展,缩小这些县域与其他地区的差距。

翻开这份名单,17个帮扶县涉及8个市,其中,康平县、朝阳县、义县等15个县为原省级扶贫开发重点县,是我省传统的深度贫困、资源禀赋差、交通相对闭塞、巩固脱贫攻坚成果任务重的地区。

“这些县大多脱贫时间晚,脱贫基础不稳固,返贫致贫风险较高,基础设施、公共服务落后是乡村全面振兴亟须补齐的突出短板。”省乡村振兴局有关负责人表示,如果不补齐这些短板弱项,不仅会对巩固拓展脱贫攻坚成果带来风险隐患,还将影响我省全面推进乡村振兴的大局。

去年11月出台的《辽宁省支持乡村振兴重点帮扶县实施方案》(以下简称《方案》)提出目标,到2025年,我省重点帮扶县实现脱贫基础更加稳固,脱贫成效更可持续,区域发展水平达到我省一般县标准,明显缩小与其他县(市)区的发展差距,在全面推进乡村振兴、加快实现农业农村现代化新征程中赶上来,确保不掉队。

“十四五”是辽宁全面振兴发展的关键时期,振兴既是工业、城市的振兴,更是农业、乡村的振兴。因而,必须加快补齐农业农村发展短板,以实施乡村振兴战略为抓手,努力开创农业农村现代化新局面,为辽宁老工业基地全面振兴提供有力支撑。

力保农民收入增速超全省

脱贫攻坚的历史性任务完成后,“三农”工作进入全面推进乡村振兴、加快农业农村现代化的新发展阶段,这是农业农村发展新的历史定位。

对于帮扶县来说,发展的根基在于巩固脱贫攻坚成果、严守不发生规模性返贫的底线。我省提出“两个高于”的目标,确保脱贫群众收入增速高于当地农民收入增速;确保重点帮扶县农民收入增速高于全省农民收入增速。

去年,我省各地、各部门坚持把巩固拓展脱贫攻坚成果摆在突出位置,主动防范化解各种潜在风险和苗头性、倾向性问题,把工作做精细、做扎实,确保不出现规模性返贫,进而让脱贫群众的生活更上一层楼。监测数据显示,我省脱贫人口去年人均纯收入首次突破万元,达到11070元,同比增长14.7%,比全省农村居民年均收入增长高出4.6个百分点。

脱贫县最大的资源是农业农村,利用好这一资源优势,大力发展乡村产业,壮大产业规模,是促进重点帮扶县农村人口增收、县域经济发展的重要支撑。

去年,建平县投入衔接资金6053万元,新建33个产业项目,并继续巩固到户项目,持续发展“庭院小经济”“五小”项目。今年,该县拟统筹使用省以上衔接资金4831万元,重点实施设施农业、杂粮产业、光伏等带贫力强的项目,构建乡村振兴产业体系,实现从产业扶贫向产业振兴的转变。

在资金支持上,我省乡村振兴衔接资金开始向帮扶县倾斜。去年,我省66.4%的省以上财政衔接资金投入17个帮扶县,支持力度远高于其他县。今年,随着国家提出加大对乡村振兴重点帮扶县的支持力度,我省将进一步提升衔接资金用于重点帮扶县的比重。

17个县既是被帮扶对象,也是落实集中支持政策的主体。《方案》还就工作机制、保障措施提出具体要求,包括加强组织领导、落实部门责任、强化监测评估等,以落实落细政策,推动全省乡村振兴建设跑出“加速度”并取得实效。

锦州打造科技小镇 引领农业现代化建设

本报讯 记者崔治报道 4月26日,记者从锦州市科学技术研究院获悉,该院与义县白庙子乡政府共建科技小镇启动仪式日前在白庙子乡举行。活动现场进行了花生春播播种演示,锦州市科学技术研究院向当地农户赠送了自主培育的优质玉米、花生种子及化肥等农用物资。

据介绍,科技小镇创建工作依托锦州市科学技术研究院的人才和技术优势,紧密结合白庙子乡的区位优势、资源优势和产业优势,共同打造优良农作物品种、先进农业生产技术、农村实用型人才和高标准科技示范基地集聚的创新型科技小镇,为义县农业农村现代化建设起到示范引领作用。

今年,义县花生种植面积预计达35万亩。在白庙子乡的一块花生地里,花生播种机伴随着机械的轰鸣声启动,快捷高效的地膜覆盖一体机一次性完成播种、喷药、覆膜、铺设滴灌带等程序。国家花生产业技术体系锦州综合试验站团队成员孟祥波,对花生地膜覆盖高效机械化播种作业进行了详细讲解,提示需要注意的问题,指导村民科学种植。

此次活动的举办,不仅为义县农业产业化发展提供了新技术、打造了新业态、创造了新优势,也为提升义县农业科技水平搭建了一个广阔的平台,为义县农业发展、乡村振兴注入更加强劲的科技力量。

大连对重大事故隐患举报人最高奖励30万元

本报讯 记者杨少明报道 4月26日,记者从大连市安委办获悉,《大连市安全生产举报奖励办法(试行)》(以下简称《办法》)近日发布,《办法》鼓励行业从业人员和社会力量举报安全生产事故隐患和违法行为。对符合奖励条件的举报人,最低奖励3000元,最高奖励30万元。

举报人可通过热线投诉电话“12345”,或者以书信、走访等方式进行举报。相关应急管理部门将按照实际查实的案件类型、违法事实以及隐患的严重程度,对举报人予以奖励。对举报重大事故隐患、违法生产经营建设的,在3000元至30万元奖励幅度内,按照行政处罚金额的15%计算奖励金额。对举报瞒报、谎报事故的,按照最终确认的事故等级和查实的具体情况给予奖励。

对于举报的安全生产重大事故隐患,相关单位若未按时整治而导致发生事故的,大连市将依法依规从重处罚。

大连市还要求,应急管理部门的执法人员必须严格执法,若出现对实名举报置之不理、帮助被举报对象打击报复举报人、冒领举报奖金等行为,将视情节轻重,对相关责任人给予行政处分,构成犯罪的依法追究其刑事责任。

昌图春播进入高峰期

连日来,昌图县抢抓农时,积极开始春播,目前,播种进入高峰期。

昌图是我省的农业大县,播种总面积达489.7万亩。为确保粮食播种面积只增不减,保证粮食增产增收,昌图在做好疫情防控的同时积极开展春耕播种,预计5月中旬完成全部播种任务。

图①为抢抓农时播种忙。

图②为昌图老城镇农机合作社抓紧实施保护性耕作。

本报特约记者 关 兴 摄

辽阳八方面入手 争创全国文明城市

本报讯 记者严佩鑫报道 补齐城市卫生短板,加大城市街巷道路的综合治理力度,提升市民文明素质,加强文明村镇建设……4月26日,记者从辽阳市获悉,辽阳近日对创建全国文明城市工作进行部署,掀起调动各方面力量全力创城的新热潮。

为推进全国文明城市创建工作规范化、制度化、常态化,着力提升城市品质和社会文明程度,辽阳市出台并下发创建全国文明城市常态化工作方案,力争在本轮创建周期内进入全国文明城市行列,加快建设宜居宜业新辽阳。

今年,辽阳市将针对存在的突出问题和薄弱环节,集中创建力量,全面提质升级,重点开展改善市容环境面貌、完善市政设施建设、开展交通秩序整治、深化窗口服务管理、提升市民文明素质、加强文明村镇建设、加强和改进未成年人思想道德建设、高质量做好网申材料收集整理报送8项工作。

同时,辽阳市将结合巩固国家历史文化名城创建成果,把文化元素融入城市建设,打造特色化城市;结合“城市管理年”活动,充分发挥机关党员干部的引领示范作用,激发各窗口单位和服务行业、群众、志愿者等的参与热情,形成全社会共创共建全国文明城市的强大合力。

营口鲅鱼圈区“田间课堂”送科技到地头

本报讯 眼下,正值春耕农忙时节,营口市鲅鱼圈区组织农业技术专家深入田间地头,开设“田间课堂”,现场“问诊”,面对面帮助农民解决技术问题,保障春耕生产顺利推进。

4月22日,在芦屯镇农户石淑萍家的葡萄大棚里,由鲅鱼圈区农业农村局邀请的葡萄栽培专家现场为农民讲解阳光玫瑰葡萄在发芽展叶阶段应该如何科学留芽,帮助农户提升葡萄产量和品质。

“我种阳光玫瑰好几年了,葡萄的品相始终不好,还爱生病,产量也不高。去年,经过专业老师的指导,3亩地增收了十多万块钱。今年,老师又来帮我们指导,我相信今年的葡萄会比去年更好。”石淑萍说。

从3月份开始,鲅鱼圈区组织全区各镇街、农业相关部门的科技人员深入春耕生产一线,帮助农民搞好作物的田间管理和春耕、春播、春栽、春管以及作物的病虫害防治工作。全区实行领导包片、包镇,农技人员包村、包种粮大户、包农业合作社的一对一帮扶指导责任制,现场了解农户在生产中遇到的实际问题并帮忙解决。鲅鱼圈区还充分利用网络直播平台,扩大农民科技培训的覆盖面。

冷佳桐 隋洋洋
本报记者 佟利德

走基层●在一线 ZAIYIXIAN

本溪草莓大户喜获沈阳团购订单

本报记者 张海浪

4月25日早上,太阳刚刚升起,本溪和莓庄园的员工就开始忙碌起来。在草莓大棚里,4名女员工手脚麻利,红透的鲜草莓被迅速装进包装箱。一个大棚100条垄,她们半个多小时就完成了采摘。在大棚一侧,包装箱放在架子上,循着固定轨道跟从采摘人员,取用十分方便。

这一天注定是忙碌的,因为庄园不仅要给本溪销售点和沈阳直营店分别送去200公斤和50公斤草莓,还有一份来自沈阳的140公斤团购订单。尽管忙碌,但园主和员工都很高兴:受新冠肺炎疫情影响,一度不畅的销售渠道恢复了,还新增了团购方式。

从丹阜高速边牛出口西行不到10公里,就到了和莓庄园。庄园占地244亩,建有优质温室大棚32个,其中草莓大棚14个。“和莓”草莓和地瓜分别在2017年和2019年获得国家绿色认证。

园主高桂哲告诉记者,在销售上,庄园不通过中间商,基本利用沈阳两个直营店和本溪销售点卖给终端客户。这些年来,消费者口口相传,庄园拥有了一大批客户,每年约有四成草莓利用快递发往省内外,还有一部分通过顾客现场采摘售出。

3月中旬以来,受新冠肺炎疫情影响,物流一度遭遇不畅。此时正是草莓盛产期,高桂哲愁坏了。幸运的是,本溪邮政部门积极承担保供责任,帮庄园开拓了渠道,往本溪和省内其他城市运出的草莓达1.5万公斤以上。

疫情带来了困难,也蕴含新的机遇。4月17日,沈阳的老客户和高桂哲联系,要组织所在小区团购草莓,第一次就订了100多公斤,结果大受欢迎。随后,他们基本每天都来取货。到4月25日,这个小区团购草莓超过1000公斤。

在庄园,记者见到来自沈阳的时先生,他是这次团购的组织者之一。他说,这里的草莓安全美味,每年都多次前来采摘。沈阳有序恢复生产和生活秩序以后,他和邻居几个人决定组织团购。从这周起,他可以直接到庄园拉货了。记者看到,时先生吉普车的后座完全放平,放了20多箱地瓜和140公斤草莓,满满登登的。

4月25日下午,高桂哲又接到沈阳另一个小区的团购订单,团购组织者说:“第一次搞,先要25公斤。”

鞍钢矿业全力建设世界领先资源开发企业

一季度实现利润22.8亿元,铁矿石和铁精矿产量均创新高

本报讯 记者刘家伟报道 今年以来,鞍钢矿业公司聚焦世界级规模和世界级成本要求,将打造一流的成本管控、一流的体制机制、一流的创新能力、一流的生态环境、一流的智能制造作为工作主线,通过采取拉高标杆谋突破、挂图作战攻关键、变革创新增活力等措施,全力建设世界领先的资源开发企业。一季度,公司实现利润22.8亿元,铁矿石和铁精矿产量分别超计划44.9万吨和18.93万吨,均创历史新高。

拉高标杆谋突破,挑战“硬指标”。鞍钢矿业把全年的铁精矿产量比鞍钢集团计划超产100万吨作为基础目标、把再超产50万吨作为挑战目标、把鞍钢集团下达的利润奋斗目标作为基础目标,全力以赴寻求新突破。公司上下积极挖掘资源潜力、设备潜力和人员潜力,强化系统协同,优化区域供矿结构,优化选矿工艺参数,降低混岩率,提高金属回收率。同时,制定差异化降本措施,实现价值链系统效益最大化,并实施一批快赢项目,提高采选效率,促进指标改善和效益、效率双提升。

挂图作战攻关键,项目建设掀热潮。鞍钢矿业对“三个一批”项目实施全新的管理模式,与各项目组签订责任状,严格项目考核,设指标分档管理,对项目进度和质量完成情况进行周通报、月总结,推进项目要件办理等工作全程加速,使项目核准、采矿权办理、环评审批、能评审批、矿山用地等取得历史性突破。目前,14个“实施一批”项目全面启动,眼矿西矿段自然崩落法开采工程等一批重点项目陆续开工建设。

变革创新增活力,动能转换打造新引擎。鞍钢矿业升级综合改革举措,深化“一企一策”改革,推动架构重建、业务重组,在鞍钢集团内率先进行物流系统专业化整合,增强产业发展引领力。同时,积极推进科技创新,超前布局前沿技术和提升核心竞争力的关键技术,以重大项目“揭榜挂帅”的方式开展立项研究,加快推进“数字产业化、产业数字化”,推进采、选、球工艺数字化及智能化转型,确定涵盖全链条的数字矿山建设项目,确保“十四五”时期采选智能制造全部达到行业一流水平。

炉渣再利用 环境更美好

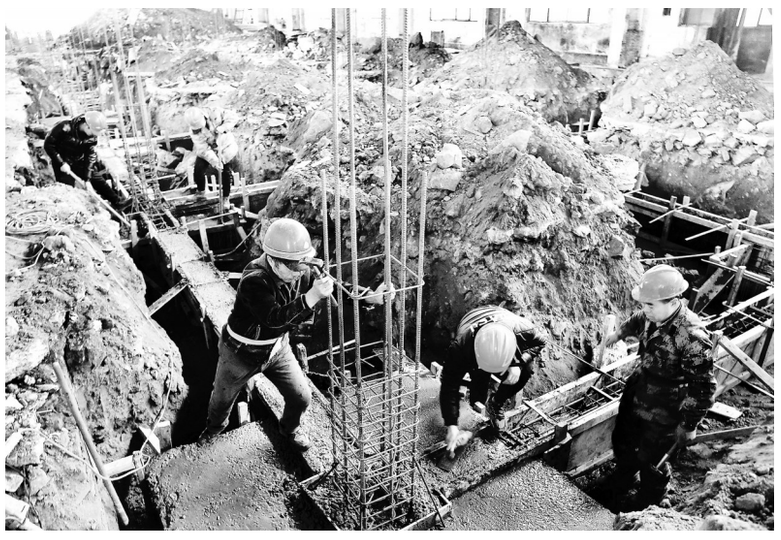

4月25日,在丹东谷雨环保科技有限公司新建年处理50万吨炉渣综合利用项目施工现场,道路硬化、园区绿化等基础设施建设正在有序进行。5月末,设备将开始安装调试,预计10月投产。

投资额达6000万元的谷雨环保科技炉渣综合利用项目是丹东市振安区同兴镇建设环保型工业园区的重点项目,主要是对垃圾焚烧发电项目产生的炉渣进行优化处理和综合利用。项目投产后,年可处理炉渣50万吨,实现生活垃圾焚烧后炉渣无害化、减量化、资源化综合利用。

本报特约记者 宋永昆 摄