《关于开展第二批『不忘初心、牢记使命』主题教育的指导意见》

中央『不忘初心、牢记使命』主题教育领导小组印发

据新华社北京9月5日电 近日,中央“不忘初心、牢记使命”主题教育领导小组印发《关于开展第二批“不忘初心、牢记使命”主题教育的指导意见》,指出第二批主题教育要认真学习贯彻习近平总书记重要指示精神和中央部署要求,把深入学习贯彻习近平新时代中国特色社会主义思想作为根本任务,全面把握守初心、担使命,找差距、抓落实的总要求,坚持抓思想认识到位、抓检视问题到位、抓整改落实到位、抓组织领导到位,充分借鉴运用第一批主题教育成功经验,以彻底的自我革命精神解决违背初心和使命的各种问题,努力实现理论学习有收获、思想政治受洗礼、干事创业敢担当、为民服务解难题、清正廉洁作表率的目标。

根据意见,第二批主题教育从2019年9月开始,到11月底基本结束。主要包括中管高校和其他高等学校,市、县机关及其直属单位和企事业单位,乡镇、街道和村、社区,非公有制经济组织、社会组织和其他基层组织,未参加第一批主题教育的中央和国家机关、中管金融企业、中管企业的派出和分支机构。

意见强调,开展第二批主题教育,要围绕学习贯彻习近平新时代中国特色社会主义思想这条主线,引导党员、干部原原本本学,以理论滋养初心、以理论引领使命,增强“四个意识”、坚定“四个自信”、做到“两个维护”。要突出问题导向,既着力解决党员、干部自身存在的问题特别是思想根子问题,坚守理想信念、初心使命不动摇,又着力解决群众最关心最直接最现实的利益问题,以为民谋利、为民尽责的实际成效取信于民。要以县处级以上领导干部为重点,先学先改、即知即改,示范带动广大党员、干部的学习教育。要把主题教育与庆祝新中国成立70周年结合起来,引导广大党员、干部不忘历史、不忘初心,始终保持奋斗精神和革命精神,敢于斗争、善于斗争,勇于战胜各种艰难险阻、风险挑战,奋力夺取新时代中国特色社会主义新胜利。

意见指出,要突出抓好县处级以上领导班子和领导干部主题教育。要聚焦主题主线,紧紧围绕学习贯彻习近平新时代中国特色社会主义思想,紧扣习近平总书记关于“不忘初心、牢记使命”重要论述,开展学习教育、调查研究、检视问题、整改落实。要统筹推进四项重点措施,把学和做结合起来,把查和改贯通起来,推动学习教育、调查研究、检视问题、整改落实有机融合、贯穿始终。要上下联动抓好专项整治,按照中央主题教育领导小组《关于在“不忘初心、牢记使命”主题教育中开展专项整治的通知》和各专项整治实施方案,把专项整治贯通于两批主题教育,持续推进,务求实效。

意见要求,要做实基层党支部学习教育和检视整改。除县处级以上领导干部和参照实施的领导班子之外的党员参加主题教育,要以党支部为单位,结合“两学一做”学习教育常态化制度化,依托“三会一课”、主题党日等进行。要抓好学习教育,组织党员以个人自学为主,原原本本通读《习近平关于“不忘初心、牢记使命”论述摘编》等,领悟初心使命,增强党的意识,坚定理想信念。要认真检视整改,组织党员对照党章规定的党员条件和义务权利,对照《中国共产党廉洁自律准则》《关于新形势下党内政治生活的若干准则》《中国共产党纪律处分条例》,对照群众提出的意见建议等,查找党员意识、担当作为、服务群众、遵守纪律、作用发挥等方面的差距和不足,一条一条列出问题,一项一项整改到位。要创新方式方法,在运用“学习强国”学习平台等已有的党员教育管理载体平台的基础上,针对不同群体党员的实际,采取生动鲜活、喜闻乐见的方式,用好案例教育、微信公众号、微视频等,增强主题教育的吸引力和感染力。主题教育结束前,党支部要以“不忘初心、牢记使命”为主题召开一次专题组织生活会,开展民主评议党员。

意见强调,各级党委(党组)要把开展第二批主题教育作为重要政治任务,切实履行职责,抓好组织领导。省(区、市)党委要对本地区第二批主题教育负总责,加强谋划指导,推动落地落实。市、县党委是抓好主题教育的关键层级,既要抓自身,又要抓基层,还要承担落实上下联动的整改任务,要集中精力、统筹安排,充分发挥承上启下的作用。各级党委要成立主题教育领导小组及其办公室,抓好组织实施。各级党组织书记要带头学、带头改、带头抓,切实担负第一责任人责任。

掌握斗争规律 讲求斗争方法

——论学习贯彻习近平总书记在中青班开班式上重要讲话精神

人民日报评论员

既要政治过硬,也要本领高强。进行具有许多新的历史特点的伟大斗争,既要发扬斗争精神,也要增强斗争本领。

“斗争是一门艺术,要善于斗争。”在2019年秋季学期中央党校(国家行政学院)中青年干部培训班开班式上,习近平总书记从历史和现实相贯通、国际和国内相关联、理论和实际相结合的宽广视角,强调广大干部特别是年轻干部要掌握斗争规律、讲求斗争方法,为我们切实提高斗争本领提供了深刻的认识论和科学的方法论。

今天,实现我们党确定的目标任务,光有勇气是不够的,盲打莽撞是不可能取得胜利的。善于把握规律,是我们党领导推动工作的制胜法宝,也是我们提高斗争本领的重要途径。这就要求我们在各种重大斗争中,坚持增强忧患意识和保持战略定力相统一、坚持战略判断和战术决断相统一、坚持斗争过程和斗争实效相统一。“善战者,求之于势。”对大局和大势的准确把握,历来是我们赢得斗争的先决条件。对领导干部来说,要谋子之前先谋势、着眼全局看局部,同时决断和行动要又快又准,精准把握斗争进程、判断出招时机,找准靶心、一击即中。

斗争是有章法的,不是逞强好胜、争勇斗狠,而是要注重策略方法,讲求斗争艺术。抓主要矛盾、抓矛盾的主要方面是斗争的重要方法。斗争要坚持有理有利有节,合理选择斗争方式、把握斗争火候,在原则问题上寸步不让,在策略问题上灵活机动。要根据形势需要,把握时、度、效,及时调整斗争策略。要团结一切可以团结的力量,调动一切积极因素,在斗争中争取团结,在斗争中谋求合作,在斗争中争取共赢。要坚持走群众路线,使人民群众在斗争中辨是非、明方向,不断夯实党执政的阶级基础和群众基础。

斗争精神、斗争本领,不是与生俱来的,不会随着党龄增加、职务升迁自然提高。领导干部要经受严格的思想淬炼、政治历练、实践锻炼,在复杂严峻的斗争中经风雨、见世面、壮筋骨,真正锻造成为烈火真金。要学懂弄通做实党的创新理论,掌握马克思主义立场观点方法,夯实敢于斗争、善于斗争的思想根基,理论上清醒,政治上才能坚定,斗争起来才有底气、才有力量。要坚持在重大斗争中磨砺,越是困难大、矛盾多的地方,越是形势严峻、情况复杂的时候,越能练胆魄、磨意志、长才干。主动投身到各种斗争中去,多经历“风吹浪打”,多捧“烫手山芋”,当几回“热锅上的蚂蚁”,才能不断砥砺斗争精神、切实增强斗争本领。

实现伟大梦想,必须进行伟大斗争。今天,全面从严治党、坚持马克思主义在意识形态领域的指导地位、全面深化改革、推进供给侧结构性改革、推动高质量发展、消除金融领域隐患、保障和改善民生、打赢脱贫攻坚战、治理生态环境、应对重大自然灾害、全面依法治国、处理群体性事件、打击黑恶势力、维护国家安全……对领导干部来说,斗争并不是很远,斗争就在身边。不做爱惜羽毛的“绅士”,做敢于斗争、善于斗争的战士,把初心和使命落实到本职岗位上、一言一行中,我们就能为实现“两个一百年”奋斗目标、实现中华民族伟大复兴的中国梦作出应有贡献。

(新华社北京9月5日电)

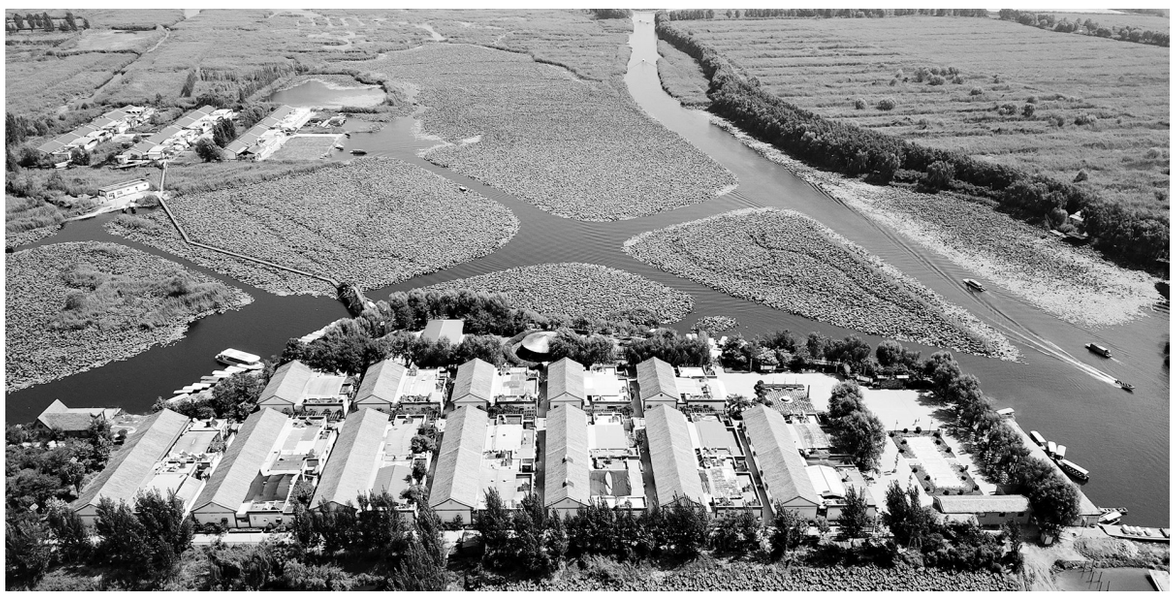

雄安新区展新貌

目前,河北雄安新区已转入大规模实质性开工建设阶段,今年69项重点建设项目已开工20个,剩余项目正在全力推进。

上图:8月31日使用无人机拍摄的白洋淀内村庄。

下图:8月29日拍摄的京雄城际铁路雄安站施工现场。

新华社记者 牟 宇 摄

中国移动国内部署5G基站超2万个

据新华社北京9月5日电(记者高亢)记者5日从中国移动集团获悉,目前,中国移动在全国52个重点城市建成超过2万个5G基站,预计2019年将在超过50个城市实现5G商用服务。

据了解,中国移动具有丰富的频谱资源和优质频段网络覆盖能力,并计划投入240亿元,加速推进5G网络建设。为了让更多消费者通过5G体验厅等方式感知5G网络,中国移动已在全国300多个城市开展5G网络建设,并提供“不换卡、不换号、便捷开通5G”服务。

“5G智慧博物馆”APP正式上线

据新华社武汉9月5日电(记者喻珮 王贤)由湖北省博物馆和中国移动湖北公司联合打造的“5G智慧博物馆”5日正式发布,口袋里的博物馆——“5G智慧博物馆”APP同步上线,世界各地观众可通过APP随时随地亲密接触“国宝”文物。

通过APP走进“5G智慧博物馆”,观众能“秒”获服务设施等基础信息,同时通过5G AR导览、5G全景导览的方式进行观览,也可进行“乐”主题编钟VR体验、“兵”主题古战场VR体验双重互动体验。

做好政治体检 以钉钉子精神抓好整改

(上接第一版)

各地各部门各单位表示,要把抓好专题民主生活会后的问题整改,作为巩固提高主题教育成效的重要措施。

省纪委监委领导班子提出,要在强化理论武装上持续用力,在践行“两个维护”上持续用力,在推进作风转变上持续用力,在服务人民群众上持续用力,在忠实履职担当上持续用力,以实现纪检监察工作高质量发展的新成效,坚定不移推进全面从严治党、党风廉政建设和反腐败斗争向纵深发展,为加快推进辽宁全面振兴、全方位振兴提供坚强保证。

省委办公厅领导班子提出,要持续深入学习贯彻习近平新时代中国特色社会主义思想,把不忘初心、牢记使命作为终身课题,把牢政治方向、严守纪律规矩,勇于开拓创新、当好参谋助手,把主题教育成果切实体现在“三服务”工作中,把服务保障省委高效运转的中枢作用努力发挥得更好,始终在推进辽宁全面振兴、全方位振兴中走在前、作表率。

干事创业敢担当、为民服务解难题。各地各部门各单位提出,要把开展主题教育与实际工作相结合,真正做到“两不误”“两促进”。

沈阳市委常委会表示,要强化履职担当、一心一意干事业,牢牢扭住发展第一要务,践行以人民为中心的发展思想,坚决打好防范化解重大风险攻坚战,保持经济持续健康发展和社会大局稳定。要抓实问题整改,聚焦专项整治任务和检视出的问题,一项一项抓到底,一个一个改到位。

大连市委常委会提出,要全面落实习近平总书记关于辽宁振兴发展的重要指示精神,坚持加强理论武装不松劲、检视整改问题不懈怠、为民办实事解难题不观望、狠抓作风建设不停步、履行管党治党责任不断档、以钉钉子精神抓落实不犹豫,继续巩固大连高质量发展的良好态势。

沈抚新区党工委班子提出,要针对查摆和检视出的问题,抓紧制定整改方案,明确整改内容、目标、措施和时限,把整改任务落实到每名班子成员及相关部门,将主题教育成果全面转化为加速推进沈抚改革创新示范区的实际效果,努力早日实现“三年上台阶、五年大变样、十年增长极”目标。

省自然资源厅党组表示,要继续加强学习,强化理论武装,以求真务实的作风推动主题教育成果落地见效。通过建章立制,形成长效,把整改与自然资源实际工作结合起来,统筹兼顾、有序推进。

省交通运输厅党组提出,要加强理论学习,把学习成果落实到干好本职工作、推动交通运输事业发展的具体实践上。深化交通运输供给侧结构性改革,扎实推进重点领域改革攻坚,积极推进“五个交通”全面发展,优化行业营商环境,强化宗旨意识,积极回应群众关切,补齐民生短板。

坚决防止说归说、做归做,只出题、不答题,各地各部门各单位积极细化完善整改措施,明确整改时限,落实整改责任。

省档案馆领导班子提出,要以建设全国一流档案馆这个目标为导向,加强档案基础业务建设,补短板强弱项,树立创新理念,促进档案馆融合发展,把“档案库”变成“思想库”。

本钢集团领导班子表示,要抓好专题民主生活会后的问题整改,全面做好企业管理、市场开发、生产经营等各项工作,确保安全生产、稳定万无一失,推动企业改革发展、党建工作再上新台阶。

华晨集团党委以抓突出短板和薄弱环节为突破口,针对正在整改和持续整改的问题制定了192项行之有效的整改措施,确保查摆出的各项问题条条都整改、件件有着落。同时要锲而不舍抓好改革发展,以新气象新担当新作为把华晨集团做强做优做大。

民主生活会开得好不好,关键要看是否解决了问题。各地各部门各单位表示,要以钉钉子精神抓好整改,切实取得让党员和群众看得见、摸得着、感受得到的成效。

辽宁为全面振兴全方位振兴注入新活力

(上接第一版)

中央广播电视总台综合频道“新闻联播”栏目在《辽宁:改善营商环境 吸引投资北上》报道中指出,东北到了爬坡过坎的关键时期,辽宁也不例外,十八大以来,辽宁践行高质量发展理念,改革创新体制机制,为老工业基地振兴营造良好的营商环境。今年上半年,辽宁新增市场主体的数量比去年同期增加了11.1%,民间投资呈上升趋势。中国之声“新闻和报纸摘要”栏目在《辽宁:以创新为支点》报道中称,2018年辽宁规模以上高新技术产品增加值增长32.7%,科技进步对经济增长贡献率超过五成,达到55.5%。如今,辽宁“一体两翼”对外开放新格局,正在深度融入共建“一带一路”,仅今年上半年,辽宁新设立外商投资企业就达296家,实际利用外资12亿美元,同比增长3.6%;引进国内资金项目1420个,实际到位资金2732亿元,增长16.5%。财经频道“经济信息联播”栏目也以《创新注入新动能 辽宁高新技术产业迅速发展》为题对我省经济社会发展成就进行了报道。

《光明日报》在《迈步世界高精尖舞台——聚焦高质量发展的辽宁路径》报道中称,改革开放以来,辽宁打造了一批“国之重器”,为维护国家安全、能源安全、产业安全贡献了力量;建设了一批区域创新高地,沈阳智能制造、大连软件、鞍山激光、本溪生物医药等科技特色产业集群快速崛起。今年上半年,辽宁装备制造业累计工业增加值增速7.7%,增加值占29.6%。目前,辽宁以机器人及智能装备、数控机床、航空航天装备、重大成套装备等为代表的高端装备制造业,在全国具有重要地位。

《经济日报》在题为《辽宁的底气》的报道中指出,近年来,辽宁作为老工业基地,不断焕发出高质量发展的蓬勃生机,产业转型与发展思路创新也推动经济社会各领域逐步迈上新台阶。今年以来,辽宁经济保持良好发展势头。上半年,辽宁省地区生产总值增长5.8%,较去年同期提高0.2个百分点。报道强调,如今,辽宁经济已经走出最困难时期,继2017年实现筑底企稳、2018年稳中向好后,日益呈现出稳中有进、进中向好态势。成绩来自于产业结构调整和企业的改革创新。

9月4日,中国新闻社播发的《破解“投资不过山海关” 辽宁着力优化营商环境》通讯称,辽宁竖起了优化营商环境的“两个第一”,并持续深化“放管服”改革,省级行政职权由2015年的4283项减少至目前的1594项,压减率为62.8%。从“投资不过山海关”到成为投资热土,辽宁从封闭半封闭到全方位、多层次、宽领域对外开放,靠的是扩大开放的信心和勇气。

《科技日报》在题为《新老并举,优化产业结构实现动能转换》的报道中指出,在辽宁这座新中国的工业摇篮,产业结构调整优化的步伐加速迈进,老中有新,以新带老,新老产业正共同绘制高质量发展的图景。报道强调,2018年辽宁规模以上工业增加值增长9.8%,增速居全国第三位。

《工人日报》在《这里的工厂大变样》的报道中聚焦辽宁制造业的新旧变化对比,报道称,辽宁在贯彻高质量发展理念过程中,“高颜值”的新企业、新项目不断落地,在一些工厂,处理后的污水可以养锦鲤,烟囱不再冒黑烟,工业生产线上涌现出越来越多掌握高新技术的产业工人。今年上半年,辽宁装备制造业累计工业增加值增速7.7%,增加值占29.6%。装备制造业主营业务收入利润率达7.7%,为近年来最好水平。

《中国青年报》刊发《辽宁高质量发展破解人才流失问题》报道称,辽宁省打造了一系列科技研究中心,在人工智能、生物等方向打造国家级平台,全省搭建1500个省级平台,既让科技人才有发挥才华的空间,也帮助产业转型升级。为了让吸引来的人才有事可做,辽宁开展了成果转化的分红比例改革,科技人才的职务发明如果顺利转化、获得商业利益,研究团队最高可获得92%的现金分红。

抗美援朝 保家卫国

1950年10月19日,中国人民志愿军雄赳赳、气昂昂跨过鸭绿江,和朝鲜人民一道共同抗击侵略者。 新华社发

1950年6月,朝鲜内战爆发,美国政府纠集“联合国军”进行武装干涉,并派遣海军第七舰队侵入中国台湾海峡。此后,侵朝美军越过三八线,直逼鸭绿江,并出动飞机轰炸中国东北边境,直接威胁到新中国的国家安全。虽然当时中国正面临着巩固政权、恢复经济的紧急任务,但应朝鲜民主主义人民共和国的请求,中共中央多次召开会议,经过反复权衡,在10月上旬做出了抗美援朝、保家卫国的历史性决策。

1950年10月,中国人民志愿军奉命开赴朝鲜战场,与朝鲜人民并肩作战,到1951年6月,历时7个多月,先后同以美国为首的“联合国军”进行五次大的战役,共歼敌23万余人,把战线稳定在三八线附近地区。在这场战争中,中国人民志愿军中涌现了无数英雄人物:罗盛教、黄继光、杨根思、邱少云……为了朝鲜人民,为了履行国际主义义务,许许多多的英雄包括毛泽东主席的长子毛岸英,长眠在了朝鲜的土地上。

在中国人民志愿军入朝作战的同时,国内掀起轰轰烈烈的抗美援朝运动。全国各阶层人民踊跃参军参战,捐献飞机大炮,慰问志愿军,订立爱国公约,开展增产节约运动,有力地支援了前方作战。

1951年7月,朝鲜战争进入“边打边谈”阶段。经过两年的相持,交战双方于1953年7月签署停战协定,抗美援朝战争取得伟大胜利。

中国人民志愿军出国作战,是保卫和平、反抗侵略的正义之举。这场战争的胜利,打破了美帝国主义不可战胜的神话,创造了以弱胜强的范例,极大提高了中国共产党在全国人民心目中的威信,提高了中国人民的民族自信心和民族自豪感,中国的国际地位空前提高,为我国的经济建设和社会发展赢得了一个相对稳定的和平环境。

新华社北京9月5日电